8 – SOLIDARITÉS
Harcèlement de rue : Talence dit stop !

11 – PARTICIPATION
Place aux nouveaux élus du CME !

15 – GRANDS PROJETS
La métamorphose du Grand Peixotto-Margaut

17 – PATRIMOINE
Rues Marie et Aldona : des prénoms en héritage

TALENCE Déc-Janv 2027
LE MAGAZINE DE VOTRE VILLE • MENSUEL GRATUIT
Citémag



RETROUVEZ LA VERSION AUDIO DE VOTRE MAGAZINE SUR WWW.TALENCE.FR



« Garder l'espoir chevillé au corps »

Comme chaque année, Emmanuel Sallaberry, maire de Talence, revient avec Talence CitéMag sur l'année qui vient de s'écouler. Réélu au printemps, il évoque les crises qui secouent le pays et le monde, mais aussi la ville qu'il veut bâtir avec les Talençais pour les années à venir.

« Talence CitéMag » : Comme partout en France, 2026 a été l'année des élections municipales. À Talence, vous avez été réélu dès le premier tour avec 66,39 % des suffrages. Qu'est-ce que ce résultat change pour vous ?

Emmanuel Sallaberry : *D'abord, j'y vois un vrai témoignage de confiance des Talençaises et des Talençais, et du travail d'équipe mené avec les élus et les agents de la Ville. Ce score, inédit de récente mémoire, valide notre singularité et, je crois, une parole tenue. Mon engagement, et celui de mes colistiers, c'est Talence, sans dogme, sans exclusion idéologique. Et c'est une équipe profondément renouvelée qui s'est immédiatement remise au travail, dans le contexte particulier des canicules et des incendies de l'été.*

Cette confiance m'oblige autant qu'elle m'honore. Pendant la campagne, on m'a surtout parlé du quotidien : l'environnement, la tranquillité publique, les écoles, les déplacements, le logement. Et surtout cette aspiration à préserver le lien qui unit les Talençais entre eux. Cette proximité, il nous appartient, en tant qu'élus, de la préserver, de la faire vivre et d'en être acteurs. C'est tout l'enjeu du schéma de proximité que j'ai souhaité renforcer, avec les adjoints de quartier et les élus de secteur.



TM : Les méga-feux de cet été en Gironde ont durablement marqué les habitants. Talence a été directement mobilisée. Qu'en retenez-vous ?

ES : *Un paradoxe. Au cœur du désastre, nous avons vu ce que l'humain peut faire de mieux. À Talence, en quelques jours, près de 150 tonnes de dons ont spontanément été collectées, plus de 500 propositions de bénévolat enregistrées et le territoire talençais a hébergé 580 sapeurs-pompiers. Cette façon de faire corps est une formidable leçon.*

Mais il faut regarder l'avenir en face. L'été hors normes que nous avons vécu a été pour chacun l'occasion de prendre du recul, une fois l'urgence passée, et de recaler certains de nos calendriers. Continuer d'adapter la ville à ces évolutions sera l'un des premiers grands chantiers structurels du mandat.

Il nous faudra tout à la fois continuer d'adapter nos bâtiments, de proposer plus de lieux rafraîchis, tout en poursuivant nos initiatives pour rafraîchir l'espace public et continuer de développer la présence de la nature en ville. C'est tout le sens du « Plan fraîcheur en ville » que nous engagerons dans les prochains mois.

TM : Le tout dans un contexte budgétaire particulièrement difficile pour les communes…

ES : *Oui, le réveil budgétaire est douloureux. Le projet de loi de finances pour 2027 fait peser 7 milliards d'euros sur les collectivités, alors qu'elles représentent 70 % de l'investissement public. Autour de nous, Bordeaux Métropole doit trouver 182 millions d'euros d'économies d'ici 2032 et le Département 91,74 millions d'ici 2028. À Talence, nous avons bâti un programme d'investissement adaptable si le contexte se dégrade encore. Six ans, c'est à la fois très long et très court. Nous gardons le cap, mais il faudra sans doute prioriser. Je refuse que les services du quotidien et les solidarités paient l'addition.*

Les communes votent leur budget en équilibre : pourquoi leur faire compenser des déséquilibres qu'elles n'ont pas créés ? Cette « République de la proximité » est moins chère et plus efficace. C'est le constat que je fais en tant que co-président de la commission des finances de l'Association des Maires de France. Les communes sont un vrai laboratoire grandeur nature. Elles sont à mes yeux une partie de la solution, pas le problème…



TM : La fin de l'année a aussi été marquée par un mouvement social d'ampleur et de nombreuses violences urbaines. Que ressentez-vous à Talence ?

ES : *On sent de plus en plus un délitement du climat social. La tranquillité publique est une attente légitime qui doit naturellement cohabiter intelligemment avec l'inaliénable droit à manifester. Il appartient à chacun, puissance publique comme manifestants, d'être responsable. Quant à la violence, on ne peut que la condamner et la sanctionner, de façon claire, nette et définitive. Car ce que cassent les casseurs, c'est d'abord un bien commun.*

Lorsque je parcours les rues de Talence à la rencontre des habitants, comme je le fais depuis ma première élection avec les « 100 kilomètres » annuels, je perçois beaucoup d'angoisse : le prix de l'essence, de l'énergie, le logement, l'emploi. Talence est une ville universitaire : les attentes des jeunes et des étudiants, sur leurs conditions d'études, leur orientation ou leur logement, nous concernent directement. Ces inquiétudes sont légitimes et la commune agit à son échelle, dans la limite de ses moyens et de ses compétences. Nous accompagnons déjà 4 000 jeunes et étudiants par an, et nous aiderons les familles et les étudiants dans leurs démarches Parcoursup et Mon Master. Au-delà de l'action indispensable du CCAS, les services municipaux sont chaque jour aux côtés des habitants et du tissu associatif. Nous déploierons, tout au long de ce mandat, de nouvelles initiatives, comme la future Maison du pouvoir d'achat, pour renforcer ce lien indispensable que les services municipaux contribuent à faire vivre dans tant de domaines.



TM : Vous évoquiez le prix de l'énergie : il renvoie aussi à un contexte international sous tension. Comment le percevez-vous ?

ES : *Ces tensions nous rappellent à quel point nous sommes dépendants, notamment sur le plan énergétique. Et aujourd'hui la démocratie est fragilisée, aucune solution nationaliste ou populiste ne pourra la sauver. L'Europe ne peut plus compter que sur elle-même et doit enfin construire une véritable Europe de la Défense. Avec l'éloignement de certains alliés, les États-Unis de l'ère Trump au premier rang, nous devons résoudre d'urgence cette dépendance, qu'elle soit stratégique ou énergétique. Le résultat des récentes élections américaines de mi-mandat peut venir chambouler la donne internationale et, on peut l'espérer, infléchir les positions les plus radicales.*

À notre échelle, on peut et on doit faire des choix. En matière d'énergie par exemple, à Talence, l'éclairage public consomme 77 % d'électricité en moins depuis dix ans, le stade nautique est chauffé à la biomasse, la géothermie équipera le château des Arts et la future école Albert-Camus. Celle-ci accueillera 175 panneaux solaires, soit environ la consommation annuelle de 20 foyers talençais. Plus que des choix économiques, ces décisions sont notre part dans cette nécessité d'indépendance et de responsabilité. Penser global, agir localement, pour nous engager dans une direction : façonner une ville agréable dès aujourd'hui, prête à relever les défis de demain.

TM : Après ces années à la tête de la Ville, qu'est-ce qui a changé dans votre regard ?

ES : *Je suis moins insouciant, c'est certain. L'angoisse des jeunes, l'abstention, la violence des mots me préoccupent, et il m'arrive d'en être en colère. Mais ce qui me motive reste intact : agir, par de grands investissements ou des décisions du quotidien, pour que notre ville continue d'offrir à toutes et tous les moyens de s'épanouir. Cette ambition a des visages, comme ceux des quarante jeunes élus du Conseil municipal des enfants remettant un chèque pour l'ouverture d'une école à l'Hôpital des enfants. Ils me rappellent pourquoi on s'engage et c'est aussi pour cela que nous créerons un conseil municipal des collégiens. Je crois sincèrement à leur implication dans la vie de la Ville tout comme à la valeur des liens intergénérationnels qu'ils peuvent tisser avec nos seniors. C'est une richesse et une force pour notre société. Mon optimisme n'est pas une posture : devant un choix, je me demande d'abord ce qu'il ouvre pour les Talençais.*

TM : Nous avons commencé cet entretien avec les élections municipales de ce printemps. Peut-on le finir avec la présidentielle du printemps 2027 ? Qu'en attendez-vous ?

Plus qu'en attendre quelque chose, j'ai surtout un espoir : qu'elle soit une confrontation d'idées responsable, où les Français auront à arbitrer entre de vrais choix de société, et non un débat fait d'invectives et d'outrance. Sur les retraites, le pouvoir d'achat, la santé, l'éducation, nous avons besoin d'un langage de vérité. Or, pour l'instant, j'ai l'impression, et cela me désole un peu, qu'on a plus de candidats que de réponses. Ce sera sans doute l'élection la plus importante de ces trente dernières années, et le meilleur moyen de mettre fin au chaos né de la dissolution.

Je ne sous-estime aucun des sujets évoqués. Mais une ville comme la nôtre montre qu'on peut préparer l'avenir plutôt que le subir. Voilà pourquoi je garde l'espoir chevillé au corps, et pourquoi il demeure tant de raisons d'espérer.



RÉDACTION EN CHEF Stéphane Boulon, Marie Copolata ❙ **DIRECTEUR DE LA PUBLICATION** Emmanuel Sallaberry ❙ **RÉDACTION** Florian Allegret, Thomas Dargent, Frédérique Flandé, Manon Lesfauries ❙ **PHOTOGRAPHIES** Manuel Malicet ❙ **CONCEPTION GRAPHIQUE** Tiphaine Henry ❙ **VOIX VERSION AUDIO** Frédéric Kneip ❙ **ENREGISTREMENT STUDIO** DMS - L'agence sonore - www.dessinemoiunson.com ❙ **IMPRESSION** Imprimerie SODAL - 20 Rte de Villandraut - 33210 Langon ❙ **TIRAGE** N°ISSN en cours, dépôt légal à parution - 26 000 ex. ❙ **DISTRIBUTION** Distriscoop - Cestas ❙ Imprimé sur papier recyclé - encres végétales

RÉTROSPECTIVE



JANVIER

VŒUX AUX FORCES VIVES

Habitants, acteurs locaux et équipe municipale réunis pour célébrer la nouvelle année



FÉVRIER

FORUM DES JOBS D'ÉTÉ

Rencontres entre jeunes et recruteurs, avec 1 500 offres d'emploi saisonnier à la clé



MARS

JOURNÉE DES SENIORS

Dîner-spectacle à l'Ange Bleu dans une ambiance cabaret pour les seniors talençais



MARS

ÉLECTIONS MUNICIPALES

Les Talençais ont fait entendre leur voix en élisant leurs représentants au conseil municipal



MARS

NOCTURNES DE L'HISTOIRE

Voyage dans l'histoire ferroviaire et industrielle de Talence à bord d'un train touristique



MARS

INAUGURATION DU GRAND PEIXOTTO-MARGAUT

Un nouveau cœur de ville avec la réunification des parcs Peixotto et Margaut et la restauration des châteaux



AVRIL

DON DU CONSEIL MUNICIPAL DES ENFANTS

Remise d'un don à l'hôpital des Enfants du CHU de Bordeaux, fruit de l'engagement des jeunes élus



MAI

SEMAINE DE L'ENFANT

Spectacles, ateliers et marche solidaire pour éveiller la curiosité des plus jeunes



MAI

MAI TALENÇAIS

Le parc Peixotto aux c
un show pyrotechniq



JUIN

OLYMPIADES TALE

Petits et grands réunis p
découvertes et de défis

20



JUIN

FESTIVAL ODP TA

Quatre jours de conce
orphelins des sapeurs



JUILLET

FRESQUE EN HOMM SCIENTIFIQUES

Six portraits colorés sur le
cadre du Budget particip



couleurs de l'Amérique latine, avec
ue en musique



ENÇAISES
place Alcalá de Henares autour de
sportifs

26



ALENCE
erts et 160 000 € récoltés au profit des
-pompiers de France



MAGE AUX FEMMES

e mur du jardin botanique, dans le
atif #6



JUILLET

INAUGURATION DU CENTRE SOCIAL LE LOCAL

Un nouveau lieu d'animations et de rencontres au cœur du quartier de Crespy



JUILLET

SOLIDARITÉ AVEC LES SINISTRÉS DES INCENDIES

Une grande collecte de dons portée par la solidarité des habitants, entreprises, bénévoles et agents municipaux



SEPTEMBRE

MOIS DES ASSOCIATIONS

Près de 95 associations réunies au Dôme lors du Forum des associations



SEPTEMBRE

50 ANS DU DÉCASTAR

Un anniversaire spectaculaire entre exploits sportifs et spectacle son et lumière au stade Pierre-Paul Bernard



SEPTEMBRE

JOURNÉE DE LA TRANSITION ÉCOLOGIQUE ET SOCIALE

Un rendez-vous au parc Margaut pour découvrir des solutions locales et écologiques



SEPTEMBRE

TALENCE REMPORTE LE TROPHÉE SPORT & MANAGEMENT

Talence à l'honneur à l'Assemblée nationale pour son engagement en faveur du sport pour tous



OCTOBRE

30 ANS DE LA MÉDIATHÈQUE CASTAGNÉRA

Une soirée anniversaire qui replonge dans les années 90 pour célébrer trois décennies de culture



NOVEMBRE

EXPOSITION « TALENCE, ÉCLATS DE NATURE URBAINE »

Le photographe animalier Bastien Campistron révèle la biodiversité insoupçonnée de la ville



Un mur pour grandir ensemble

Plusieurs services de la Ville et habitants se sont mobilisés pour offrir aux enfants des crèches Libellules et Papillons une fresque colorée et joyeuse dans leur jardin.

Depuis plusieurs années, les crèches Libellules et Papillons, situées dans le secteur Médoquine, partagent leurs locaux et travaillent en collaboration sur de nombreux projets. Leur dernière idée : égayer le quotidien des enfants grâce à la réalisation d'une fresque sur un des murs de leur jardin commun !

UN PROJET ARTISTIQUE...

Pendant cinq jours, durant les vacances de la Toussaint, quatre jeunes ont participé à la réalisation d'une fresque colorée représentant des libellules et des papillons, aux côtés de l'artiste Rémi, de l'association Brisc'Art. Dans le cadre d'un chantier d'insertion, ils ont découvert les techniques de la peinture à la bombe et au pinceau, puis travaillé ensemble à la réalisation de l'œuvre. Les jeunes ont ainsi uni leurs idées et leurs talents autour de ce projet collectif, accompagnés par les associations Frédéric Sévène et Réagir.

... ET PARTICIPATIF !

L'ensemble des partenaires a pu se rencontrer et échanger au cours d'une soirée spéciale dans les crèches, le vendredi 16 octobre, juste avant le lancement du chantier de la fresque. Cette œuvre est le fruit d'un travail collectif associant le CCAS, les services Emploi et Participation citoyenne de la Ville, ainsi que la CAF. En amont, les familles, les habitants de la résidence Renaissance et le Conseil participatif de quartier ont été invités à voter pour choisir leur esquisse préférée. Le projet a ainsi été défini avec les habitants, qui ont aussi contribué à son financement. Le Conseil participatif a pris en charge une partie du coût de la fresque et la rémunération d'un des jeunes du chantier d'insertion.

Crèches Libellules et Papillons : 05 56 84 36 63 / 60
Participation citoyenne – 05 56 84 78 47
participation.citoyenne@talence.fr



Inscriptions scolaires : préparez la rentrée 2027

Du 18 janvier au 12 février 2027, les familles pourront inscrire les enfants à l'école pour la prochaine rentrée.

La première rentrée scolaire est une étape importante pour les enfants comme pour leurs parents. Pour anticiper ce moment, la Ville ouvre sa campagne d'inscriptions scolaires dès le mois de janvier.

UNE DÉMARCHE EN LIGNE

Les inscriptions s'effectuent directement sur le portail famille de la Ville à l'adresse :

talence.fr/portail-famille-talence

Pour réaliser cette démarche, il est nécessaire de disposer d'un compte famille. Si vous n'en possédez pas, contactez le service éducation.

Pour rappel, l'instruction est obligatoire à partir de l'âge de trois ans. Les enfants nés en 2024 sont donc concernés par cette première rentrée scolaire de septembre 2027.

LE SERVICE ÉDUCATION À VOTRE ÉCOUTE

Le service éducation accompagne les familles dans leurs démarches et répond à leurs questions.

Par mail : educationenfance@talence.fr

Par téléphone : 05 56 84 78 14 ou 05 56 84 78 36, du lundi au vendredi, de 9h à 12h et de 13h à 16h30.

À l'accueil place Joliot-Curie, aux horaires suivants :

- **lundi et jeudi : 13h – 16h30**
- **mardi et vendredi : 9h – 12h**
- **mercredi : 9h – 12h et 13h – 16h30**

educationenfance@talence.fr - 05 56 84 78 14 ou 05 56 84 78 36

1CabasPour1Étudiant : un parrainage solidaire de proximité

Face à la précarité et à l'isolement de certains jeunes, l'association 1CabasPour1Étudiant a imaginé une forme de solidarité fondée sur la proximité et le partage.

Créée en 2021, l'association déploie une plateforme nationale de parrainage solidaire. Son principe : mettre en relation, dans une même ville, un étudiant de 18 à 26 ans rencontrant des difficultés financières ou un isolement familial et social avec un citoyen volontaire, prêt à lui apporter son soutien.

UN LIEN QUI SE CONSTRUIT

Le dispositif repose sur deux formes d'accompagnement complémentaires. La première est matérielle : le parrain ou la marraine offre régulièrement à son filleul un cabas de courses alimentaires selon les besoins. Ni montant ni fréquence ne sont imposés : chacun définit les modalités du parrainage en fonction de ses possibilités et des besoins de l'étudiant.
La seconde dimension est humaine. Rencontres autour d'un café, invitations à déjeuner, sorties, loisirs partagés ou encore conseils pour trouver un stage : autant d'occasions de créer une relation de confiance et de rompre l'isolement.

Un dispositif qui associe ainsi coup de pouce concret et présence au quotidien, pour aider les étudiants à vivre plus sereinement leurs études.

LES BIENFAITS DU PARRAINAGE EN QUELQUES CHIFFRES

- **94 %** des étudiants mangent plus souvent à leur faim
- **92 %** se sentent moins seuls
- **91 %** constatent une amélioration de leur bien-être moral
- **90 %** estiment mieux tenir le coup dans leurs études

COMMENT S'INSCRIRE ?

Pour les étudiants :

1. Remplir le formulaire de préinscription en ligne.
2. Fournir un justificatif de scolarité.
3. Échanger par téléphone avec l'association pour valider sa situation.
4. Être mis en relation avec un parrain ou une marraine à proximité.

Pour les parrains et marraines :

1. Remplir le formulaire d'inscription.
2. Participer à une visioconférence obligatoire d'une heure pour découvrir le dispositif et ses engagements.
3. Recevoir les coordonnées de son filleul ou de sa filleule.
4. Prendre contact dans les trois jours et définir ensemble les modalités du parrainage.

Inscriptions et renseignements : www.1cabaspour1etudiant.fr – 09 70 19 88 78 (du lundi au vendredi, de 14h à 16h).



Vacances sportives : prêts à bouger ?

Les vacances sportives de février proposent aux jeunes âgés de 8 à 16 ans deux façons de profiter des vacances : découvrir de nouvelles disciplines à Talence ou prendre la direction des Pyrénées pour un séjour au ski.

Du 15 au 19 février, place à une semaine multisports ! Basket, tennis, golf... Les enfants découvrent différentes disciplines avec les éducateurs sportifs municipaux au GAMMA. Pas besoin de pratiquer en club ou d'avoir de l'expérience : les activités sont ouvertes à tous les niveaux. L'occasion de tester de nouveaux sports, de progresser à son rythme et de partager des moments en groupe.
Accueil de 8h30 à 18h
Repas et goûter inclus - Navette gratuite proposée



CAP SUR LES PYRÉNÉES

Du 22 au 26 février, direction Vielle-Aure pour 35 enfants, avec la découverte des stations de St Lary Pla d'Adet et/ou Piau Engaly. Débutants comme confirmés bénéficieront chaque jour de deux heures de cours avec l'École du ski français, avant de poursuivre la pratique avec les éducateurs municipaux. D'autres activités hivernales compléteront le séjour.
Transport assuré par la Ville



INSCRIPTIONS LE LUNDI 7 DÉCEMBRE À 13H

RDV sur le portail famille pour s'inscrire : talence.kiosquefamille.fr
Le dossier vacances sportives, accessible toute l'année sur le portail, doit être complété en amont. Un certificat médical de non contre-indication est également demandé pour le ski.



Harcèlement de rue : Talence dit STOP !

La Ville déploie le dispositif « Demandez Angela » pour lutter contre le harcèlement de rue. Une vingtaine de commerces et services municipaux sont déjà partenaires pour accueillir les personnes qui se sentent en danger dans l'espace public.

Se sentir suivi, subir des remarques insistantes ou une agression… La Ville met en place un réseau de lieux refuges pour trouver rapidement de l'aide. Talence rejoint ainsi les communes de la métropole déjà engagées dans ce dispositif, également déployé dans les transports en commun du réseau TBM.
Trois services municipaux portent cette initiative : sécurité et prévention de la délinquance, lutte contre les discriminations et commerce de proximité.

COMMENT FONCTIONNE ANGELA ?

Bars, salle de spectacle, épicerie, lieux municipaux : les refuges sont répartis dans toute la ville et identifiables grâce à un autocollant sur leur vitrine. Toute personne qui a besoin d'aide peut y entrer et demander « Où est Angela ? ».
En octobre, les professionnels partenaires ont suivi une formation pour apprendre à réagir face à ces situations : accueillir, mettre à l'abri, écouter sans jugement et orienter vers les services de secours si nécessaire.



ALEXIA
Responsable des actions de lutte contre les discriminations au Dôme

« Lors d'un atelier, des femmes de toutes les générations ont témoigné de leur peur d'être agressées dans l'espace public. C'est ce qui m'a donné envie de développer Angela à Talence, dans la continuité de nos actions de sensibilisation aux violences sexistes et sexuelles. »



LOU
Cogérant du bar Dé Caféiné

« Avant même de rejoindre Angela, nous avions à cœur de faire du Dé Caféiné un lieu où chacun puisse se sentir en sécurité. Quand des commerces affichent leur engagement dès l'entrée, ils participent à rendre l'espace public plus sûr. C'est aussi comme ça qu'on peut faire évoluer les mentalités. »



CHRISTIAN
Régisseur au Forum des Arts & de la Culture

« Le Forum est un service public ouvert à tous et j'aimerais que chacun puisse s'y sentir en sécurité. Nous disposons d'un espace pour mettre une personne à l'abri, en toute discrétion, et lui apporter de l'aide. »

Carte et liste des établissements et services partenaires sur talence.fr.
Vous êtes un commerce et souhaitez vous engager dans le dispositif Demandez Angela ? Contactez j.molitano@talence.fr



Une semaine pour maîtriser le numérique

Démarches en ligne, intelligence artificielle, réseaux sociaux… Le numérique fait partie de notre quotidien, mais ses outils et ses usages ne sont pas toujours faciles à maîtriser. Du 7 au 12 décembre, la Ville propose une semaine pour mieux les comprendre et gagner en autonomie.

Santé, emploi, administratif… De plus en plus de démarches se font en ligne, ce qui peut représenter un obstacle pour certains habitants. Organisée avec Bordeaux Métropole dans le cadre des Journées internationales des droits numériques, cette semaine vise à réduire la fracture numérique et à accompagner les personnes en difficulté.
À travers des ateliers et des rencontres, les participants pourront ainsi gagner en autonomie et mieux comprendre les outils du quotidien, mais aussi apprendre à protéger leurs données et à repérer les arnaques. Ce sera aussi l'occasion pour eux de s'interroger sur leur rapport aux écrans et sur les opportunités et les risques liés à l'intelligence artificielle.

LES TEMPS FORTS

8 décembre à 19h – Forum des Arts & de la Culture
Sommes-nous devenus des « smombies » ?
Hubert Béroche interrogera notre dépendance aux smartphones et proposera des pistes pour reprendre le contrôle de notre attention.

8 et 9 décembre – Bel Air et Le Local
Arnaques en ligne, intelligence artificielle : comment s'y retrouver ?
Deux rencontres animées par la CNIL pour mieux repérer les fraudes numériques et comprendre les usages de l'IA.

Programme complet sur talence.fr



Talence, Cité Vive pour la deuxième fois !

Après une première distinction en 2024, Talence figure de nouveau parmi les 20 Cités Vives 2026, un palmarès national porté par HelloAsso.

Cette nouvelle récompense met en avant la vitalité du tissu associatif talençais et l'engagement des habitants, mais aussi la dynamique impulsée par la Ville pour accompagner les associations et encourager les initiatives locales.

LES CHIFFRES ILLUSTRENT CETTE DYNAMIQUE

95 associations présentes au Forum des associations 2026

+10 associations créées chaque année

2,5 millions d'euros consacrés aux associations en 2026

+ 6 700 adhérents

Environ **1 400 bénévoles actifs**

UNE ÉNERGIE ASSOCIATIVE BIEN ANCRÉE

Sport, culture, éducation, solidarité, loisirs… À Talence, les associations sont partout et font vivre le territoire au quotidien. Une dynamique qui contribue au lien social et à l'animation des quartiers.

Publié par HelloAsso, le palmarès des Cités Vives classe les 20 communes françaises les plus engagées dans la vie associative, selon la création d'associations, la participation, la générosité et le bénévolat, à partir de données de la plateforme et de sources publiques.

UN SOUTIEN MUNICIPAL CONCRET

La Ville renforce toujours plus le dialogue avec les associations et développe de nouvelles initiatives. En septembre, **le Mois des associations** a lancé une nouvelle dynamique de dialogue avec quatre rencontres réunissant élus et près de 80 bénévoles de tous horizons.

Objectif : écouter le terrain et construire des réponses adaptées aux besoins associatifs.

Dans cette continuité, **le baromètre associatif** donne la parole aux bénévoles pour identifier leurs attentes et leurs difficultés. Enfin, **Talence Bénévolat,** plateforme créée en 2021, facilite les rencontres entre associations et habitants désireux de s'engager.

Le mardi 24 novembre, au Salon des Maires, Talence a reçu la plaque officielle Cité Vive. Une distinction qui récompense l'énergie collective des associations, bénévoles, habitants et acteurs municipaux, tous mobilisés pour une ville solidaire et engagée.

Un petit déchet, de grands enjeux

Avec près de 10 000 mégots collectés en huit mois, Talence agit pour limiter cette pollution du quotidien et prévenir les risques d'incendie.

Un mégot jeté au sol semble anodin. Pourtant, il contribue à la pollution des sols et des eaux et peut, s'il est mal éteint, provoquer un départ de feu. Face à ces enjeux, Talence renforce ses actions pour préserver le cadre de vie et encourager les bons réflexes.

COLLECTER ET SENSIBILISER

En novembre 2025, la Ville a contractualisé avec Alcome, l'éco-organisme agréé par l'État chargé de réduire les mégots abandonnés dans l'espace public. Elle a également confié à l'entreprise girondine EcoMégot le ramassage des mégots déposés dans les cendriers urbains.

De mars à octobre 2026, cette collecte a permis de récupérer près de 2 kg de mégots. En parallèle, la Ville mène des actions de sensibilisation, notamment lors de la journée de la transition écologique, pour inciter chacun à adopter des comportements responsables.

L'été 2026, marqué par des incendies d'une ampleur inédite en France, rappelle également l'importance de ne jamais jeter un mégot mal éteint dans la nature ou sur la voie publique. En associant collecte et prévention, Talence agit concrètement pour réduire les déchets et limiter les risques. Un geste simple, comme utiliser un cendrier, contribue à préserver notre environnement commun.

LES CHIFFRES CLÉS

1 941 g de mégots collectés de mars à octobre 2026

Près de 9 700 mégots estimés en huit mois

13 cendriers collectés en moyenne chaque mois

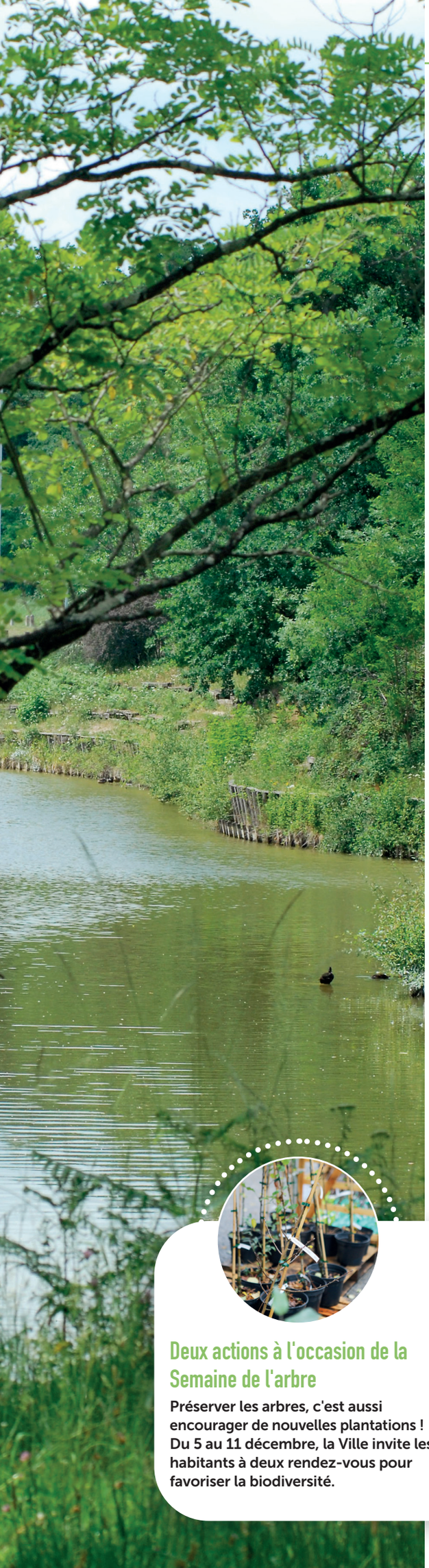

Les arbres, un patrimoine à protéger

Comment préserver le bois de Thouars, sécuriser ses sentiers et l'adapter au changement climatique ? La Ville a confié à l'Office national des forêts (ONF) le renouvellement de son plan de gestion pour les dix prochaines années.

Avec ses 35 hectares, le bois de Thouars est le plus grand espace vert de Talence et son principal réservoir de biodiversité. Celui-ci évolue au fil du temps : les arbres vieillissent, certains se fragilisent tandis que de nouvelles pousses prennent leur place. Pour accompagner ces changements, mieux vaut anticiper qu'intervenir au cas par cas. C'est le rôle d'un plan de gestion : un document technique qui établit un diagnostic du boisement. Les experts de l'ONF étudient les arbres, les sols, la biodiversité, les risques et les usages du site. Leurs préconisations seront ensuite appliquées par le service environnement et paysage de la Ville.

UN BOIS PLUS SÛR POUR LES PROMENEURS

Premier objectif : sécuriser les cheminements. L'ONF examine les arbres pour repérer ceux présentant un risque. Les interventions seront ensuite classées selon leur degré d'urgence : surveillance, entretien ou mise en sécurité.
Le plan intégrera aussi le risque incendie, en vérifiant le respect des obligations légales de débroussaillement.

ACCOMPAGNER LE RENOUVELLEMENT DE LA FORÊT

Aujourd'hui, la régénération naturelle, c'est-à-dire le développement spontané de jeunes arbres, ne suffit plus à renouveler le bois. La fréquentation des sentiers et le changement climatique accentuent cette difficulté. Principalement composé de chênes et de charmes, le boisement du bois de Thouars doit aussi s'adapter à des chaleurs et sécheresses plus intenses.
Le plan permettra ainsi d'identifier différentes zones de gestion : nouvelles plantations avec des essences adaptées, espaces de quiétude pour favoriser la biodiversité, voire fermetures temporaires pour protéger les jeunes pousses.

QUE CONTIENT LE PLAN DE GESTION ?

"En savoir plus sur le bois de Thouars" talence.fr/chateau-thouars

Un diagnostic du milieu naturel
Étude des sols, du climat, de l'eau, des espèces présentes et de la biodiversité.

Un état de santé des arbres
Identification des fragilités et des arbres à surveiller.

Une cartographie du bois
Repérage des sentiers, des zones de gestion et des secteurs à préserver ou renouveler.

Un programme d'actions
Définition des priorités sur dix ans, en tenant compte des enjeux climatiques.

Deux actions à l'occasion de la Semaine de l'arbre

Préserver les arbres, c'est aussi encourager de nouvelles plantations ! Du 5 au 11 décembre, la Ville invite les habitants à deux rendez-vous pour favoriser la biodiversité.

DIMANCHE 6 DÉCEMBRE : 400 VÉGÉTAUX OFFERTS

250 arbres offerts par Bordeaux Métropole et 150 plantes mellifères offertes par la Ville, à planter dans les jardins et sur les balcons.

Distribution au service Environnement et paysage, 84 rue Camille-Pelletan.

Priorité aux Talençais, puis aux habitants de la métropole : un plant par foyer dans la limite des stocks disponibles.
Prévoir une pièce d'identité et un justificatif de domicile.

MERCREDI 9 DÉCEMBRE : PLANTONS UNE HAIE CHAMPÊTRE !

Au bois Sourreil, plantation participative d'une haie d'essences locales et fruitières avec les services municipaux et le Conseil participatif du quartier 2. Inscrite dans la démarche Refuge LPO, elle offrira nourriture et abri aux oiseaux et aux pollinisateurs, tout en apportant fraîcheur et diversité au paysage.
De 14h à 15h30, côté impasse Suzon.
Tout public, sans inscription.

Renseignements : mdd@talence.fr - 05 56 84 34 66

Place aux nouveaux élus du CME !

Le jeudi 1er octobre, les élèves des 10 écoles de Talence ont élu leurs 40 représentants pour 2026-2027. Réunis en 12 séances de travail et trois plénières, ces jeunes élus de CM1-CM2 construiront des projets à destination des Talençais.

CONSEIL MUNICIPAL DES ENFANTS

DÉCOUVREZ VOS JEUNES ÉLUS !



Ilena & Jason
Maé & Jules

École : **Albert Camus**

✔ **Mesures phares :** réaliser une fresque participative à la gare de la Médoquine et organiser des rencontres entre écoliers et résidents des maisons de retraite.



Bérénice & Aimé
Elle & Niccolo

École : **Joliot-Curie**

✔ **Mesures phares :** mettre en place un pédibus pour les écoliers et organiser une journée de sport inter-écoles.



Lucile & Clément
Victoire & Jules

École : **Saint-Genès**

✔ **Mesures phares :** construire des abris pour les oiseaux et les chauves-souris et organiser un concours de nouvelles illustrées.



Fatou & Jiyan
Romane & Noah

École : **Georges Lasserre**

✔ **Mesures phares :** mettre en place plus d'activités sportives dans les écoles et organiser des collectes de jouets pour les enfants hospitalisés.



Anaëlle & Awen
Matiy & Danny

École : **Paul Lapie**

✔ **Mesures phares :** Organiser des « Équidsnox » pour les enfants et faire découvrir chaque mois un repas d'un pays différent dans les écoles.



Lou & Kylan
Viktoria & Mathys

École : **Jules Michelet**

✔ **Mesures phares :** organiser une grande journée déguisée et faire des journées thématiques dans les écoles.



Arianna & Massine
Ihsane & Mikaël

École : **Saint-Exupéry**

✔ **Mesures phares :** ajouter un robinet au city stade de Thouars et organiser une journée ramassage des déchets.



Yasmina & Hayden
Yasmine & Naïm

École : **Maurice Ravel**

✔ **Mesures phares :** mettre en place des distributions pour les personnes dans le besoin et organiser un concours de création d'objets de récupération.



Astrid & Rafaël
Constance & Benjamin

École : **Notre-Dame Sévigné**

✔ **Mesures phares :** créer un parcours d'agility pour les chiens et planter des arbres pour lutter contre la pollution et apporter de l'ombre.



Lise & Marin
Valentine & Noah

École : **Gambetta**

✔ **Mesures phares :** organiser des ventes de nourriture au profit des hôpitaux et installer des cendriers ludiques pour lutter contre les mégots au sol.



La magie de Noël à Talence

À Talence, Noël s'installe sur la place Alcalá de Henares ! Sapins décorés, guirlandes scintillantes et chalets de Noël invitent à profiter de l'ambiance des fêtes. Les vitrines des commerces se mettent elles aussi à l'heure de Noël, tandis que le manège Mickey attend les enfants… avec une visite très attendue du Père Noël dimanche 20 décembre !

LANCEMENT DU MARCHÉ DE NOËL



Vendredi 18 décembre à 18h. Tartiflette et vin chaud offerts par la Ville !

À ÉCOUTER ET VOIR



Des concerts de Noël de l'École de musique municipale, de L'Inconnue, des expositions au Forum des Arts & de la Culture !

Voir détails en pages 20-21

MARCHÉ DE NOËL



Du vendredi 18 au mercredi 23 décembre, créations originales « fait-main » ou bio : produits cosmétiques pour le bien-être, bougies, décorations, bijoux, épicerie gourmande, et bien d'autres.
Les commerces de la place vous accueilleront autour d'un bon repas, d'un chocolat ou d'un vin chaud dans une ambiance festive !

Nocturnes vendredi 18 et samedi 19 décembre jusqu'à 21h.

POUR NOS AÎNÉS

- **Repas solidaire et dansant**
- **Réveillon du Nouvel-An**

Voir détails en pages 20-21



CALENDRIER DE L'AVENT

Du mardi 1er au vendredi 25 décembre, la Ville vous fait patienter jusqu'à Noël avec son calendrier de l'Avent ! Chaque jour, tentez de gagner un lot offert par les commerçants talençais. Pour participer, rendez-vous sur le compte Instagram **@villedetalence** et suivez les conditions.

ANIMATIONS ET ATELIERS ENFANTS



- **Place Alcalá de Henares :**
  jeux, chasse au trésor, maquillage
  Spectacle « Les anges lumineux » - Atelier « Fabrique ton badge »
  Cabine photo.
- **Le Dôme :**
  spectacle (0 à 3 ans) « Mère Noël à la quête des instruments perdus »
  spectacle à partir de 3 ans « Toyo »
- **Médiathèque Castagnéra :**
  spectacle à partir de 4 ans « Il faut sauver Noël »
- **Maison du développement durable :**
  atelier de décoration de Noël.



Voir détails en page 20-21



LA LETTRE AU PÈRE NOËL

Écris ta lettre au Père Noël à l'adresse « 1 rue du Ciel étoilé, Pôle Nord ».
Note ton adresse au dos de l'enveloppe, les lutins du Père Noël te répondront !
Poste ta lettre jusqu'au 20 décembre dans la boîte aux lettres du parc Peixotto.



LE MANÈGE MICKEY

Du 11 au 23 décembre, retrouve les personnages bien connus de l'univers Disney, sur la place Alcalá de Henares. Surprise ! Mercredi 23 décembre, Mickey et Minnie déambuleront sur le marché de Noël ! Viens te prendre en photo avec eux !

Programme à découvrir sur talence.fr/noel ou sur les réseaux sociaux de la Ville de Talence et de Talence Évènements





Talence en lumières, un spectacle son et lumière enchanteur



Vivez une immersion dans les mondes fantastiques ! Vendredi 11 et samedi 12 décembre, de 18h à 21h, petits et grands seront transportés dans un univers poétique, peuplé de créatures extraordinaires et de paysages merveilleux, dans les parcs Margaut et Peixotto.

LES LUMINÉOLES

De majestueux poissons volants portés par de gigantesques nénuphars.

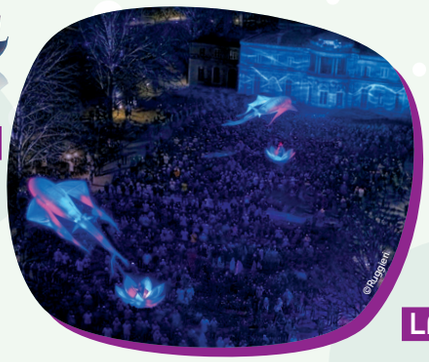

LA MACHINE DES MONDES

Au cœur du **château Peixotto** sommeille un mystérieux mécanisme oublié (spectacle toutes les 6 min)





LES CRÉATURES OUBLIÉES

Un peuple d'étranges créatures lumineuses, papillon géant, fleurs éclatantes, évolue parmi les visiteurs.

LE BIODÔME

Au cœur d'une immense sphère s'épanouissent **les délicates fleurs éternelles.**

LA CYBER DIMENSION

Une faille temporelle révèle un univers régi par une mystérieuse matrice numérique. **Le château Margaut** se métamorphose sous l'effet d'un spectacle laser. (spectacle toutes les 6 min)

Talence se pare de lumière

Talence revêt ses habits de fête ! Jusqu'au mardi 5 janvier 2027, guirlandes lumineuses et motifs scintillants habillent les rues, tandis que de grands sapins décorés prennent place sur les principales places de la ville.

Des cours aux avenues, des rues aux ronds-points, les illuminations dessinent un parcours lumineux à travers toute la ville. Le cœur de Thouars, le centre-ville et le quartier Saint-Genès profitent eux aussi de cette ambiance festive.

INFOS PRATIQUES

- **Accès :** Tram B (arrêt Peixotto) - Bus - tbm.com
  Parking de l'Université ouvert les 11 et 12 décembre de 17h à 22h.
- **Entrées :** portails du cours de la Libération (face à l'Université), Hôtel de Ville, allée Peixotto.
- **Accès PMR :** allée Peixotto
- **Les 11 et 12 décembre :** pour des raisons de sécurité, l'accès au jardin botanique est condamné.
- **Stand vin chaud et restauration**





HORAIRES DES ILLUMINATIONS :
du dimanche au jeudi jusqu'à 22 h, les vendredis et samedis jusqu'à minuit. Les nuits de Noël et du jour de l'An, elles brillent toute la nuit !

- 170 motifs lumineux
- 700 mètres de fils lumineux (tortillons)
- 12 sapins 3D de 4 mètres
- 1 sapin 3D de 8 mètres
- Plus de 2 000 mètres de guirlandes lumineuses dans les sapins et les arbres
- 15 rues illuminées
- 9 ronds-points

Talence en lumières est un évènement gratuit et 100% basse consommation. La société Ruggieri est engagée dans une démarche éco-responsable qui s'applique à l'ensemble de la chaîne de valeur (site, logistique, conception, évènement).

Des arbres entretenus, un réseau protégé

À proximité des lignes électriques, les branches peuvent provoquer des courts-circuits, des coupures de courant, voire des incendies. Un entretien régulier des arbres permet de limiter ces risques, tout en préservant la biodiversité, notamment pendant les périodes de nidification.

QUI EST RESPONSABLE DE L'ÉLAGAGE ?

La responsabilité dépend de la situation de l'arbre et de la ligne électrique.

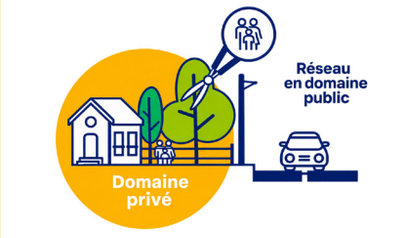

Le propriétaire doit prendre en charge l'élagage si :

- l'arbre a été planté après l'installation de la ligne électrique,
- l'arbre est situé sur un terrain privé, à proximité d'une ligne du domaine public et les distances réglementaires ne sont pas respectées,
- les branches concernent le branchement électrique individuel de son habitation.

Dans ces cas, le propriétaire assure et finance l'entretien, dans le respect des règles de sécurité.



Dans les autres cas, Enedis intervient à ses frais, directement ou via une entreprise spécialisée. Le propriétaire est informé au préalable et le bois coupé est généralement laissé sur place.

UNE INTERVENTION À RISQUE

Élaguer près d'une ligne électrique ne s'improvise pas. Avant les travaux, une déclaration DT-DICT doit être effectuée au moins 15 jours avant l'intervention sur reseaux-et-canalisations.gouv.fr.
Le recours à un professionnel est fortement recommandé.

En cas de branche tombée sur une ligne, ne la touchez jamais !
Contactez le dépannage Enedis en Gironde : 09 726 750 33.

QUATRE CONSEILS POUR ÉVITER LES RISQUES



Bien planter : éviter de planter sous les lignes et anticiper la taille adulte des arbres.

Anticiper : ne pas attendre que les branches soient trop proches des câbles pour intervenir.

Vérifier : s'assurer que sa responsabilité civile couvre les dommages causés par ses arbres.

Surveiller : un arbre mort ou incliné peut être dangereux, même à distance réglementaire. Sa chute peut engager la responsabilité du propriétaire.

Infos : enedis.fr - Pour plus de conseils de sécurité : tension-attention.fr



Stationnement : donnez votre avis !

Jusqu'au 7 janvier 2027, la Ville invite habitants, professionnels et étudiants à répondre à un questionnaire pour préparer ensemble le stationnement de demain.

Comment se stationne-t-on à Talence ? Quelles difficultés rencontre-t-on au quotidien ? Quelles évolutions seraient souhaitables ? Pour mieux comprendre les besoins de chacun, la Ville lance une consultation ouverte à tous, avec ou sans voiture.

UNE DÉMARCHE COLLECTIVE

Créé en octobre 2026, l'Observatoire du stationnement analyse les usages et réfléchit aux évolutions possibles. Cette démarche intervient alors que les mobilités changent, avec notamment la halte ferroviaire de Talence-Médoquine ou les futures lignes de Bus Express. Porteurs d'un questionnaire travaillé en séance plénière, pour recueillir l'expérience et les attentes des usagers, les travaux de l'Observatoire alimenteront ensuite une concertation à l'échelle de la ville sur les orientations envisagées et ainsi anticiper au mieux l'avenir du stationnement.

DIX MINUTES POUR CONTRIBUER AUX ÉVOLUTIONS

Vos habitudes, vos expériences et vos idées sont précieuses pour imaginer un stationnement adapté aux besoins de chacun.

En une dizaine de minutes, partagez vos pratiques et vos suggestions pour contribuer à la réflexion collective. Les résultats seront présentés à l'Observatoire, puis publiés sur le site de la Ville.

COMMENT RÉPONDRE ?

Quand : jusqu'au 7 janvier 2027

En ligne : talence.fr/observatoire-stationnement ou via le QR code
Un lien sera également envoyé par mail aux titulaires d'un compte de stationnement.

Sur papier : à l'Hôtel de Ville, au Dôme et à la Mairie mobile.

Renseignements : stationnement@talence.fr





La métamorphose du Grand Peixotto-Margaut

Des châteaux restaurés aux jardins réinventés, en passant par les cheminements rénovés, retour en images sur les métamorphoses de ce site emblématique de Talence.

Les allées du parc Peixotto ont rouvert au public en novembre, marquant une nouvelle étape dans la transformation du Grand Peixotto-Margaut. Les semaines à venir vont permettre à la végétation des zones engazonnées, temporairement fermées, de s'enraciner et de se développer durablement.

D'UN ESPACE À L'AUTRE, DÉCOUVREZ CE QUI A CHANGÉ !





Restructuration du parc Margaut pour affirmer son identité

- Création d'un jardin organisé devant le château
- Conception d'un bassin à trois paliers
- Plantation d'un tapis vert ouvrant les perspectives vers le parc Peixotto

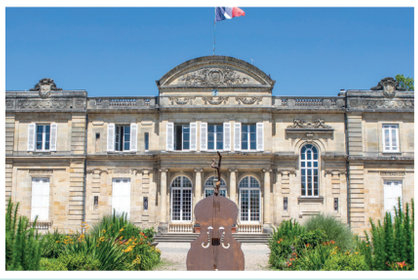



Rénovation des châteaux Peixotto et Margaut

- Restauration des façades et des annexes, avec remplacement des pierres altérées et reprise des joints
- Nettoyage des façades
- Réfection des toitures en zinc et en tuiles
- Restauration des menuiseries extérieures





Création de nouveaux lieux de convivialité au cœur du parc

- Création du Pavillon Margaut
- Réalisation des continuités paysagères entre les différents espaces
- Aménagement de nouveaux lieux de promenade, de détente et de rencontre





Réfection des allées de Peixotto

- Intervention sur les réseaux situés sous les cheminements
- Amélioration de l'écoulement et de l'infiltration des eaux pluviales
- Préservation des arbres existants et travaux paysagers pour favoriser la biodiversité

Avec le Grand Peixotto-Margaut, Talence affirme son ambition : valoriser son patrimoine, renforcer la place de la nature en ville et offrir aux Talençais un cadre de vie toujours plus agréable.



La nature s'invite à l'école !

La Maison du développement durable sensibilise les élèves de CM1 et CM2 à la biodiversité, autour d'un nouveau thème : les mammifères et les oiseaux de nos jardins. Au programme, huit interventions pour apprendre à mieux connaître et préserver la nature qui nous entoure.

Comment reconnaître un oiseau à son chant ? Quels petits mammifères vivent près de chez nous ? Et comment favoriser leur présence ? Cette année, la MDD invite cinq classes des écoles Gambetta, Paul-Lapie et Georges-Lasserre à découvrir la biodiversité de proximité.
Accompagnés par André, animateur nature, les 121 élèves apprennent à observer et reconnaître les espèces présentes dans leur environnement.

OBSERVER, ÉCOUTER ET AGIR

Les animations alternent jeux, quiz, manipulations et supports d'observation. Quatre séances sont consacrées aux oiseaux, trois autres permettent de découvrir les petits mammifères, comme les hérissons et les chauves-souris.
Le parcours se conclura par une huitième séance au Forum des Arts & de la Culture, autour de la projection d'un film qui prolongera les découvertes des élèves.

En décembre, les parents seront également invités à participer à la fabrication d'abris pour les oiseaux et de boules de graisse.

« Ce qui m'intéresse, c'est de sensibiliser les enfants à la nature. Qu'ils puissent observer, s'interroger et découvrir afin de mieux les protéger jusque dans leur cour d'école. En apprenant à les connaître, ils pourront aussi devenir les acteurs de la préservation de demain.»

André, animateur nature

Frédéric Revers, impliqué dans le programme de recherche scientifique participative SPIPOLL. Il accompagne l'équipe dans la préparation des animations, apporte des connaissances et facilite l'accès à des ressources pédagogiques.

LES ANIMATEURS DE LA MDD, DES PASSEURS DE NATURE

Faire découvrir la biodiversité pour donner envie de la préserver : c'est l'une des missions des animateurs de la Maison du développement durable. Leurs interventions prennent différentes formes :

- **dans les écoles :** avec des cycles pédagogiques adaptés aux élèves. Dans le cadre d'une convention avec l'Éducation nationale, les animateurs interviennent auprès des élémentaires, tandis que le service environnement et paysage accompagne les maternelles.
- **auprès du grand public :** avec des ateliers, des sorties nature et des animations lors des événements organisés dans la ville, mais aussi à travers des expositions, comme « Talence, éclats de nature urbaine » du photographe Bastien Campistron.

LA CULTURE EST AUSSI UN OUTIL DE SENSIBILISATION

Autour du spectacle La Chambre de Warren, programmé par le service culturel, six classes participeront à des temps de médiation par les animateurs de la MDD pour explorer notre rapport au vivant et les liens qui unissent les humains, les animaux et la nature.







Rues Marie et Aldona : des prénoms en héritage

Ce mois-ci, la rubrique « Une rue, une histoire » retrace l'origine de rues situées au nord et au sud de la ville, dont les noms témoignent du passé de deux familles bordelaises.



Plan chemins Marie, Marie-Marthe et Mathilde

RUE MARIE, FAMILLE DANFLOU

À la fin du 18e siècle, Talence est un village rural, lieu de villégiature prisé par la haute bourgeoisie et les riches négociants bordelais. Devenue progressivement un faubourg de Bordeaux, la commune est encore une grande étendue boisée et plantée de vignes, traversée par les routes allant vers Bayonne, Arcachon ou Toulouse.
Jules Gaston Théophile Danflou, négociant âgé de 21 ans, a épousé à Bordeaux, le 25 novembre 1890, Marie Louise Laffite, âgée de 23 ans. Le couple habitait au 216 rue David Johnson à Bordeaux et avait acquis des terres à Talence. En hommage à son épouse et à ses grand-mères, Jules Gaston Théophile Danflou donnera aux chemins qui entourent sa propriété les noms de chemin Marie, chemin Marie-Marthe et chemin Mathilde.



Rue Marie (quartier Roustaing)

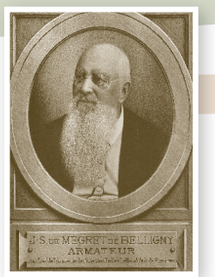

Médaillon Jean-Jacques Santiago de Mégret de Belligny

RUE ALDONA, FAMILLE BELLIGNY

À l'origine, au 17e siècle, à l'emplacement de l'actuelle école Paul Lapie, existait le château des Flottes. En 1849, Jean-Jacques Santiago de Mégret de Belligny (1826-1903), né à Santiago de Cuba et armateur à Bordeaux, en fit l'acquisition et donna son nom au domaine qui devint le domaine Belligny. Il épousa Marie Philomène Bonne avec qui il eut six enfants. Il célébrera sa première fille Marie Aldona Fernande Marguerite de Belligny née le 23 février 1868 à Talence en donnant son prénom, Aldona, à un chemin vicinal qui deviendra la rue Aldona. Madame Marie Aldona est décédée le 24 juin 1904. Jean-Jacques Santiago de Mégret de Belligny, maire de Talence à trois reprises (1863, 1870 et 1871), est inhumé au cimetière de Talence.
En 1929, la Ville de Talence rachètera le château pour y aménager un établissement scolaire, inauguré en 1935, l'actuelle École Paul Lapie.



Rue Aldona (quartier du lycée)

Infos : service patrimoine – 05 56 84 78 64 patrimoine@talence.fr

Un ours, une louve et un tuyau

Un spectacle de cirque et un conte sonore illustré pour les plus petits et ceux qui n'ont pas perdu leur âme d'enfant, pour habiller de poésie le Dôme.


© Marjolaine Mamet

TOYO

Toyo, c'est un tuyau de chantier, tout froid, tout raide, tout creux… Adèle, la violoniste, fait chanter Toyo ; toutes sortes de sons semblent sortir de lui. Gillou, le contorsionniste, apprivoise Toyo, ils s'adoptent immédiatement et comme Gillou est très, mais alors vraiment très souple, il se glisse à l'intérieur et s'y installe… Il devient pour Gillou une carapace, un costume, un chapeau ou même une tour d'équilibriste ! Puis on perçoit le son du violon. Gillou tombe sous le charme de la mélodie et voilà qu'avec Toyo ils s'échappent dans une danse mélancolique… Gillou, c'est Gilles Charles-Messance, artiste de cirque, et Adèle, la musicienne Adèle Salomé. Ce sont eux, au sein de la Compagnie les Colporteurs, les créateurs de ce spectacle empreint de poésie et destiné à un jeune public à partir de trois ans. « Toyo », programmé par le service Culturel, sera présenté au Dôme, **le mercredi 9 décembre à 15h.**

L'OURS ET LA LOUVE

Un ours et une louve sont amoureux. Leur amour est infini, mais ils ne peuvent avoir de petits. Face à leur détresse, une chouette-fée les transforme en humains pour qu'ils puissent réaliser leur rêve. Jouko va naître de cette union.
Grâce à une multitude d'objets sonores qui accompagnent les illustrations projetées, Fabienne Muet et Christophe Seval, de la Compagnie Furiosa, chantent et content cette histoire qui nous invite à réfléchir à notre acceptation de l'autre. Emportés par ce riche conte initiatique, partez avec eux dans ce sous-bois mystérieux, là où les feuilles craquent et les chouettes hululent… Conte sonore illustré destiné à un jeune public à partir de trois ans, « L'ours et la louve », programmé par le service Culturel, sera présenté au Dôme, **le samedi 9 janvier 2027 à 10h.**

Infos et réservation : billetterie.talence.fr - 05 57 12 29 00


© Thierry Laporte



Quand l'art se métamorphose

Tout se transforme, tout évolue : la métamorphose est au cœur du vivant, mais aussi de l'imaginaire et de la création. Le Forum lui consacre une exposition qui invite à découvrir les multiples façons dont les formes et les matières peuvent changer.

Décrite par la zoologie dans les différentes étapes de la vie des insectes, la métamorphose traverse aussi les mythes, la philosophie et la littérature. Des dieux antiques prenant l'apparence d'animaux aux transformations imaginées par Ovide, Kafka ou Richard Strauss, elle inspire depuis longtemps artistes, écrivains et musiciens.

À L'ASSAUT DES MÉTAMORPHOSES

Les artistes des ateliers de LASSSO, association talençaise dédiée aux pratiques plastiques et artistiques, s'emparent à leur tour de ce thème. Ils explorent les transformations du vivant, des objets, des images ou des lieux, en jouant avec la matière, les formes et les perceptions. Après « Désillusions », présentée à Talence il y a près d'un an, cette nouvelle exposition témoigne une fois encore de la créativité de l'atelier, créé en 2015 et animé par Jean-Charles Dotigny.

L'exposition « Métamorphoses » est à découvrir du mardi 12 janvier au samedi 20 février au Forum des Arts & de la Culture.

Info : Forum des Arts & de la Culture - 05 57 12 29 00



Des histoires à partager

Deux rendez-vous sont proposés dans les médiathèques talençaises en décembre et janvier pour célébrer le plaisir de lire et de partager ses découvertes.



NUIT DE LA LECTURE

Organisées par le Centre National du Livre, les onzièmes *Nuits de la lecture* se tiendront partout en France du 20 au 24 janvier. À cette occasion et pour sa cinquième année, **la médiathèque de Thouars propose le vendredi 22 janvier, à partir de 17h,** une soirée conviviale où vous pourrez vous retrouver en famille ou entre amis. Les bibliothécaires et leurs partenaires vous accueillent au Dôme où lectures, jeux et autres surprises sont au programme. Macaron et Canelé, les deux célèbres chatons bordelais des albums jeunesse, feront également partie de la fête, tout comme leur créatrice Camille Piantanida. Ils ont décidé de bondir hors des pages et de monter sur scène…

Programme complet sur mediatheques.talence.fr



IL FAUT SAUVER NOËL

C'est la panique dans la fabrique du Père Noël ! Les lutins enchaînent les bêtises et maintenant, ils sont en retard… Et s'ils n'arrivaient pas à finir tous les cadeaux à temps ? Peut-être que les enfants pourront les aider à tout remettre en ordre pour sauver Noël.
Imaginé par la Compagnie La Marge Rousse, *Il faut sauver Noël* est une lecture théâtralisée d'albums jeunesse à découvrir en famille. Le spectacle immersif dédié au jeune public sera présenté à la médiathèque Castagnéra **le vendredi 4 décembre à 18h15**. Embarquez dans ces histoires de Noël grâce à des personnages truculents ! *À partir de 4 ans*

Renseignements et réservations :
Médiathèque Castagnéra - 05 56 84 78 90
mediatheques.talence.fr







Un air de Noël à Talence

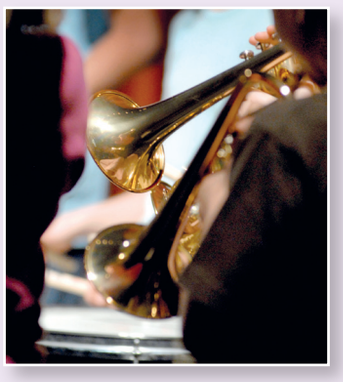

À l'approche des fêtes, les élèves de l'École municipale de musique font résonner leurs instruments et leurs voix dans plusieurs lieux de la ville. Deux rendez-vous musicaux à partager en famille ou entre amis !

Le premier rendez-vous est donné **jeudi 17 décembre, de 18h30 à 20h30,** aux Halles de Talence. L'ensemble de cuivres réunira trompettes, trombones, cors et tubas pour un concert en deux temps : les plus jeunes élèves ouvriront la soirée, avant de laisser place aux musiciens plus expérimentés.

Vendredi 18 décembre, de 18h30 à 20h30, place à trois séquences musicales de 30 minutes dans le cadre du marché de Noël proposé par Talence Évènements. Le public pourra découvrir le Jeune Chœur, dirigé par Damien Sardet, l'ensemble de flûtes traversières encadré par Emily Combret et Marc Tolantin, puis l'atelier jazz animé par Serge Balsamo.

DES MUSIQUES POUR TOUS LES GOÛTS

Chants de Noël, œuvres classiques, jazz et musiques actuelles : ces rendez-vous illustrent la diversité des pratiques collectives de l'école. Pour les élèves, l'occasion de partager le fruit de leur travail et de se produire en public. Pour les spectateurs, le plaisir de profiter de parenthèses musicales dans l'ambiance des fêtes.

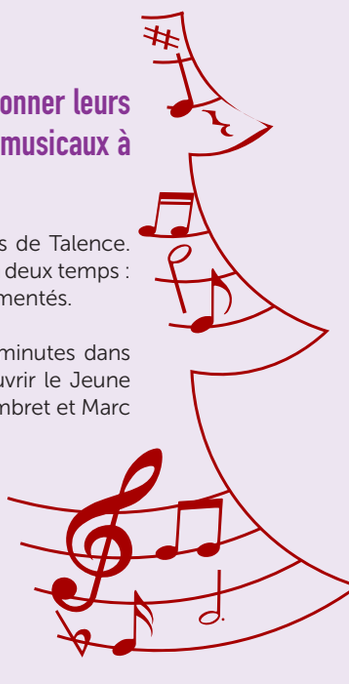

Info : École municipale de musique et de danse - 05 56 84 78 50 - musique-danse@talence.fr

DÉCEMBRE

MERCREDI 2 DÉCEMBRE À 15H30
Atelier la science infuse Biodiversité, génie végétal - 8/12 ans
Entrée 4€ - Réservation : billetterie.talence.fr
Médiathèque Castagnéra

MERCREDI 2 DÉCEMBRE À 18H45
Conférence « L'art sacré contemporain »
Par Olivier Oberson - ACCHLA
Entrée 4€ - billetterie.talence.fr
Forum des Arts & de la Culture
Info : 05 57 12 29 00
www.acchla-arthistoire.org

VENDREDI 4 DÉCEMBRE À 18H15
Lecture théâtralisée « Il faut sauver Noël »
Compagnie La Marge Rousse
Sur inscription à partir de 4 ans
Médiathèque Castagnéra
Info : 05 56 84 78 90 - mediatheques@talence.fr

VENDREDI 4 DÉCEMBRE À 20H
Concert Doodseskader + Youssef Futur
Hip-hop, heavy expérimental - trap metal
Prévente : 12€ - sur place : 15€
L'Inconnue
Info : 05 57 35 32 32 - bonjour@linconnue.fr - linconnue.fr



SAMEDI 5 DÉC. À 10H ET À 11H15
Spectacle 0/3 ans « Mère Noël à la quête des instruments perdus »
Par le duo Lucie et Eva - durée 45 min
Le Dôme
Info : 05 56 84 78 69
petiteenfance@talence.fr

SAMEDI 5 DÉCEMBRE À 11H
Rencontre Idées à lire
Melting-pot littéraire 2026
Entrée libre - à partir de 15 ans
Médiathèque Castagnéra
Info : 05 56 84 78 90 - mediatheques@talence.fr

SAMEDI 5 DÉCEMBRE À 10H30
Cérémonie d'hommage aux morts pour la France pendant la guerre d'Algérie et les combats du Maroc et de la Tunisie
Cimetière de Talence
Info : 05 56 80 30 66 - cimetiere@talence.fr

SAMEDI 5 DE 17H À 19H ET DIMANCHE 6 DÉC. DE 8H30 À 12H30
Braderie - vente de vêtements hiver adulte/enfant, linge maison, bric-à-brac
Maison des solidarités
Info : 07 69 99 68 90
assofamilialetalence@gmail.com
assofamilialetalence.fr

DIMANCHE 6 DÉC. DE 10H À 13H
- **10h/13h : Stage de Balafon (percussions africaines)**
- **14h/17h : stage de Batucada**

Tous niveaux
Espace Chantecler
Info : L'Arbre à palabres - 06 87 61 81 71
arbreapalabres.fr

DIMANCHE 6 DÉCEMBRE À 12H
Repas de l'Association Franco-Espagnole
Espace François Mauriac
Info : 05 56 80 67 86

LUNDI 7 DÉCEMBRE À 10H
Cours d'interprétation Antiquités nationales : « L'origine des métaux »
Forum des Arts & de la Culture
Info : Espace seniors - 05 56 84 78 02
espacesenior@talence.fr

LUNDI 7 DÉCEMBRE À 19H
Concert de Noël des chœurs d'enfants
Sur réservation
Espace François Mauriac
Info : École municipale de musique - 05 56 84 78 50
musique-danse@talence.fr

MERCREDI 9 DÉCEMBRE À 14H
Atelier décoration de Noël
À partir de 6 ans
Maison du développement durable
Info : 05 56 84 34 66 - mdd@talence.fr

JEUDI 10 DÉCEMBRE À 20H
Concert Suif (heavy) + Amelia Tabei (saxophone)
Réduit : 8€ - Prévente : 12€ - sur place : 15€
L'Inconnue
Info : 05 57 35 32 32 - bonjour@linconnue.fr
linconnue.fr

JEUDI 10 DÉCEMBRE À 20H30
Concert « Valses » Musiques de film de Joe Hisaishi par l'Orchestre Symphonique de Talence
Agora du Haut-Carré
Info : 06 61 70 04 25
orchestre-symphonique-de-talence.com

JEUDI 10 DÉCEMBRE À 14H
Réunion d'information collective avec la CPAM sur les bilans de santé
Le Dôme
Info : CCAS - 05 56 84 78 71

DU VENDREDI 11 AU MERCREDI 23 DÉCEMBRE
Manège Mickey
Place Alcalá de Henares
Info :talence.fr/noel

SAMEDI 12 DÉCEMBRE À 12H
Repas de Noël du comité La Pléiade
Espace François Mauriac
Info : 06 64 81 13 93 - peiro.dominique@laposte.net

MARDI 15 DÉCEMBRE
Promenade culturelle à Villefranche-de-Lonchat
Avec Didier Coquillas
Info : Espace seniors - 05 56 84 78 02
espacesenior@talence.fr

MARDI 15 DÉCEMBRE À 20H
Concert de l'Orchestre d'Harmonie
Sur réservation
Espace François Mauriac
Info : École municipale de musique - 05 56 84 78 50
musique-danse@talence.fr

MERCREDI 16 DÉCEMBRE À 10H30
Atelier créatif marque-page Noël
Parent/enfant - sur inscription à partir de 6 ans
Médiathèque de Thouars
Info : 05 56 84 64 21 - mediatheques@talence.fr

MERCREDI 16 DÉCEMBRE À 19H30
Match d'improvisation La Licœur & Les Low Cost (Bordeaux)
Forum des Arts & de la Culture
Info : 06 63 27 69 28 - contact@licoeur.com
licoeur.com

JEUDI 17 DÉCEMBRE À 9H
Visite au Centre d'examen CPAM de Bègles
Info : CCAS - 05 56 84 78 71

JEUDI 17 DÉCEMBRE À 18H30
Ensemble de cuivres
Halles de Talence
Info : École municipale de musique - 05 56 84 78 50
musique-danse@talence.fr

JEUDI 17 DÉCEMBRE À 20H
Concert du Gospel et ensembles instrumentaux Musiques actuelles
Espace François Mauriac
Info : École municipale de musique - 05 56 84 78 50
musique-danse@talence.fr

VENDREDI 18 DÉCEMBRE À 14H
Conférence « Saint-Sernin de Toulouse et les chefs-d'œuvre de la sculpture romane languedocienne »
Par Olivier Oberson - ACCHLA
Entrée 5€ (non adhérents) - gratuits pour les adhérents ACCHLA, moins de 26 ans
Médiathèque Castagnéra
Info : 06 67 33 76 63 - asso.acchla@gmail.com
www.acchla-arthistoire.org

Les informations sont communiquées sous réserve, les organisateurs devant se conformer à la règlementation en vigueur.

VENDREDI 18 DÉCEMBRE À 19H
Repas solidaire et soirée dansante
Le Dôme
Info : CCAS - 05 56 84 78 71
Le Dôme - 05 56 84 64 10

SAMEDI 19 DÉCEMBRE À 10H30
Samedi numérique : réalisé sans IA, découverte de la tablette graphique
Sur réservation à partir de 15 ans
Médiathèque Castagnéra
Info : 05 56 84 78 90 - mediatheques@talence.fr

SAMEDI 19 DÉCEMBRE À 10H
Grand conte-mi
Sur réservation, de 3 à 6 ans
Médiathèque Castagnéra
Info: 05 56 84 78 90 - mediatheques@talence.fr

SAMEDI 19 DÉCEMBRE
- **11h/21h - Marché de Noël**
- **14h/18h - La grande aprèm des enfants**

Jeux, maquillage, chasse au trésor
- **18h/18h30 - 19h30/20h - 20h30/21h : « spectacle Les anges lumineux »**

Accès libre
Place Alcalá de Henares
Info : talence.fr/noel

SAMEDI 19 DÉC. DE 21H À 1H
Soirée bal tango argentin « Milonga Piccola »
DJ : Jorge - entrée 8€
Espace Chantecler
Info : Tangueando Bordeaux Talence
www.tangueando-bordeaux-talence.fr

DIMANCHE 20 DÉC. DE 14H À 16H
Stage de percussions africaines
avec Véronique Claret - Tous niveaux
Espace Chantecler
Info : L'Arbre à palabres - 06 87 61 81 71
arbreapalabres.fr

DIMANCHE 20 DÉCEMBRE
- **11h/19h : marché de Noël**
- **14h/18h : ateliers maquillage et « fabrique ton badge »**
- **15h/18h : viens à la rencontre du Père Noël**

Place Alcalá de Henares
Info : talence.fr/noel

LUNDI 21 DÉC. DE 15H À 19H
Don de sang sur rendez-vous : dondesang.efs.fr
Le Dôme
Info : Établissement Français du Sang
0 800 744 100

MERCREDI 23 DÉCEMBRE
- **11h/19h : marché de Noël**
- **15h/17h : déambulation de Mickey et Minnie**

Place Alcalá de Henares
Info : talence.fr/noel

JEUDI 31 DÉCEMBRE À 19H30
Réveillon du Nouvel An
Sur inscription - Partenariat association quartier Sud
Le Dôme
Sur inscription
Info : CCAS - 05 56 84 78 71

JUSQU'AU 2 JANVIER
Exposition Essaimage « causeries animales, la suite »
Entrée libre du mardi au samedi de 14h à 19h
Forum des Arts & de la Culture
Infos : 05 57 12 29 00 - leforum@talence.fr

LUNDI 4 JANVIER À 10H
Cours d'interprétation Antiquités nationales : animaux, plantes et hommes entre l'époque gauloise et le Moyen Âge
Forum des Arts & de la Culture
Info : Espace seniors - 05 56 84 78 02 - espacesenior@talence.fr

LUNDI 11 JANV. DE 9H À 11H
Collecte de radios pour la mission humanitaire de l'UNC Talence
Pavillon de musique du parc Peixotto
Info : UNC Talence - 06 79 89 25 33
unctalence@orange.fr

MARDI 12 JANVIER À 14H30
Bal disco années 70 - 80
Espace François Mauriac
Info : Espace seniors - 05 56 84 78 02
espacesenior@talence.fr

MERCREDI 13 JANVIER À 18H45
Conférence « René Magritte et le Surréalisme »
Par Olivier Oberson - ACCHLA
Entrée 4€ - billetterie.talence.fr
Forum des Arts & de la Culture
Info : 05 57 12 29 00 - www.acchla-arthistoire.org

VENDREDI 15 JANVIER À 14H
Conférence « La chevelure des femmes, une barrière de liberté à travers les âges »
Par Didier Coquillas
Forum des Arts & de la Culture
Info : Espace seniors - 05 56 84 78 02
espacesenior@talence.fr

VENDREDI 15 JANVIER À 21H
Spectacle de théâtre d'improvisation
Par la troupe des Répliquants - Tout public
Bar la Fracasse, 16 cours du maréchal Galliéni
Info : Voix Publique(s) - 06 37 35 35 64
voixpubliques.fr

SAMEDI 16 JANV. DE 9H30 À 17H
Atelier « Estime de soi » adultes
10 rue Charles Gounod
Info : Familya Bordeaux - 06 42 14 45 68
accueil-bordeaux@familya.fr

SAMEDI 16 JANVIER À 10H
Grand conte-mi
Sur réservation, de 3 à 6 ans
Médiathèque Castagnéra
Info: 05 56 84 78 90
mediatheques@talence.fr

SAMEDI 16 DE 17H À 19H ET DIM. 17 JANV. DE 8H30 À 12H30
Déstockage - vente de vêtements hiver, vaisselle, linge maison, bric-à-brac
Maison des solidarités
Info : 07 69 99 68 90
assofamilialetalence@gmail.com
assofamilialetalence.fr

DIMANCHE 17 JANVIER À 14H
Loto des rois du comité Poste-Mairie
Galette et cidre offerts
Espace François Mauriac
Info : Comité Poste-Mairie - 06 71 88 39 63 ou 06 14 76 67 36
comitepostemairietalence@gmail.com

VENDREDI 22 JANVIER À 14H
Conférence « Sainte-Foy de Conques et Saint-Pierre de Moissac »
Par Olivier Oberson - ACCHLA
Entrée 5€ (non adhérents) - gratuits pour les adhérents ACCHLA, moins de 26 ans
Médiathèque Castagnéra
Info : 06 67 33 76 63 - asso.acchla@gmail.com
acchla-arthistoire.org



SAMEDI 23 JANV. DE 10H À 13H
Atelier interactif « Smartphone Show® »
Mieux vivre les écrans en famille
Un parent / un adolescent
10 rue Charles Gounod
Info : Familya Bordeaux - 06 42 14 45 68
accueil-bordeaux@familya.fr

MERCREDI 27 JANVIER À 19H30
« Licœur On The Road »
Spectacle d'improvisation théâtrale
Forum des Arts & de la Culture
Info : 06 63 27 69 28 - contact@licoeur.com
licoeur.com

JEUDI 28 JANVIER À 20H
Ciné Concert - Projection du film « Un homme qui dort » adapté du roman de G. Perec
Avec Pascal Bouaziz, Jérôme Excoffier, Éric Camara
L'Inconnue
Info : 05 57 35 32 32 - bonjour@linconnue.fr
linconnue.fr

VENDREDI 29 JANVIER À 18H15
Conférence musicale « Leonard Cohen »
Par Pascal Bouaziz - partenariat L'Inconnue
Sur inscription à partir de 8 ans
Médiathèque Castagnéra
Info : 05 56 84 78 90 - mediatheques@talence.fr

SAMEDI 30 JANVIER À 11H
Rencontre Prix des 9/12 ans
Entrée libre à partir de 9 ans
Médiathèque Castagnéra
Info : 05 56 84 78 90 - mediatheques@talence.fr



DRY JANUARY : ET SI VOUS ESSAYIEZ UN MOIS DIFFÉRENT ?

Le Dry January invite chacun à expérimenter un mois sans alcool, pour découvrir de nouvelles habitudes, prendre du recul sur sa consommation ou simplement relever un défi personnel. C'est aussi l'occasion d'échanger avec un professionnel pour obtenir des conseils ou poser ses questions en toute simplicité.

Besoin d'informations ? L'Accueil social orientation insertion (ASOI) du CCAS de Talence est à votre écoute.

- **Téléphone : 05 56 84 78 71**
- **E-mail : ccas@talence.fr**





PETITE ENFANCE : UNE PERMANENCE AU DÔME

Depuis septembre, la direction Petite enfance propose une permanence au Dôme, chaque vendredi de 9h30 à 12h.

Ce nouveau point d'information permet aux familles de se renseigner sur les différents modes d'accueil proposés pour les enfants de zéro à trois ans. Crèches, accueil individuel, démarches à effectuer… Les parents et futurs parents peuvent y poser leurs questions, obtenir des conseils et être accompagnés dans leurs démarches.

Cette permanence vient compléter l'accueil assuré à la Maison petite enfance, située rue Lamartine, en offrant un lieu d'information supplémentaire aux familles talençaises.





UN ATELIER PÉDAGOGIQUE ET CRÉATIF À JOLIOT-CURIE

Projet lauréat de la sixième édition du Budget participatif, une fresque représentant six portraits de femmes scientifiques a été réalisée près de l'école Joliot-Curie. Les 16 et 17 novembre, l'artiste Mauna et Charlotte Chaulin, journaliste et autrice spécialisée en histoire, sont venues rencontrer les élèves de CM1-CM2 de l'école pour leur parler de ces femmes et leur montrer en quoi leur parcours peut être inspirant, notamment pour les jeunes filles souhaitant se projeter dans des métiers scientifiques. À la fin de l'atelier, les enfants ont pu réaliser leur propre portrait en imaginant dans le métier de leur rêve !

Direction Participation citoyenne – 05 56 84 78 47
participation.citoyenne@talence.fr



STADE NAUTIQUE HENRI DESCHAMPS : FERMETURE POUR L'ENTRETIEN ET LA MAINTENANCE DES BASSINS

Le SNHD sera temporairement fermé pendant les fêtes de fin d'année afin de procéder à la vidange et au nettoyage des bassins, ainsi qu'à différents travaux d'entretien et de réparation :

- **bassins intérieurs** (25 m et bassin d'activités) : **fermeture du lundi 14 décembre au dimanche 3 janvier inclus.**
- **bassin nordique extérieur : fermeture du vendredi 18 décembre au dimanche 3 janvier inclus.**

Cette intervention permettra de garantir de bonnes conditions d'accueil et de préserver la qualité des équipements.

Infos : www.stadenautique.talence.fr





APRÈS LES FÊTES, DÉPOSEZ VOS SAPINS USAGÉS DANS LES POINTS DE DÉPÔT

Afin de valoriser les sapins naturels, la Ville met à disposition des Talençais six points de dépôt **du 26 décembre 2026 au 16 janvier 2027.**

En installant ces points de dépôt de sapins usagés après les fêtes de Noël, la Ville lutte contre les dépôts sauvages de sapins sur la voie publique, passibles d'une amende de 68€.

Les points de dépôt :

- **Place Peylanne** à l'intersection des rues Bontemps et Zubieta
- **Place Albert Thomas** à l'intersection des rues du XIV juillet et Émile Zola
- **Avenue de l'Université** à l'angle de la rue Jules Guesde
- **Stade nautique Henri Deschamps** - avenue de Thouars
- **Espace vert** proche de l'Église Notre-Dame
- **Square René Maran** à l'angle de la rue Adolphe Thiers et de la rue de la République





LES ÉLUS DU GROUPE MAJORITAIRE

Liste « Talence Ensemble »

Un recours pour quoi faire ?

Fin septembre, le Tribunal administratif de Bordeaux a rejeté le recours déposé à titre personnel par la tête de liste de l'opposition municipale contre le résultat des élections municipales de Talence. Le délai d'appel étant désormais écoulé, cette décision est définitive.

Mais au fond, une question demeure : un recours pour quoi faire ?

Le 15 mars dernier, les Talençaises et les Talençais ont pourtant fait un choix sans ambiguïté. Avec 9 134 voix, soit 66,39 % des suffrages exprimés, ils ont accordé leur confiance à la liste Talence Ensemble dès le premier tour. Une victoire nette, avec 4 509 voix d'avance.

Lors du Conseil municipal d'installation, l'opposition, par la voix de sa chef de file, avait publiquement affirmé respecter le choix des Talençais. Une déclaration que nous aurions pu saluer si, au moment même où ces mots étaient prononcés, la procédure pour contester ce résultat devant la justice n'avait pas déjà été engagée.

D'un côté, des paroles affirmant respecter le verdict des urnes. De l'autre, des actes visant à le remettre en cause. Chacun jugera de cette contradiction.

Bien entendu, le recours au juge est un droit fondamental que nous respectons pleinement. Pour autant, la démocratie ne consiste pas seulement à pouvoir contester une élection. Elle suppose aussi de savoir en accepter le résultat, particulièrement lorsque les électeurs se sont exprimés avec une telle clarté.

L'opposition a toute sa place dans notre démocratie locale.

Elle doit débattre, proposer, critiquer, défendre ses convictions. C'est légitime et nécessaire. Mais ce débat se nourrit des projets et des idées pour Talence, pas de la contestation d'un résultat que les électeurs ont rendu sans appel dès le premier tour.

Aujourd'hui, la justice a tranché. Les Talençais l'avaient déjà fait dans les urnes.

Pour notre part, nous n'avons pas attendu cette décision pour nous mettre au travail. Depuis notre élection, nous poursuivons un objectif simple : tenir nos engagements et faire avancer Talence. C'est le mandat que les habitants nous ont confié et c'est à eux que nous devons rendre des comptes.

Pendant que certains regardent encore vers le scrutin passé, nous préférons regarder vers l'avenir. Les Talençais attendent de leurs élus des résultats, des projets et des réponses concrètes à leurs préoccupations. Pas des querelles électorales sans fin.

Le temps des recours est terminé. Celui de l'action se poursuit, avec vous.

À l'heure où approchent les fêtes de Noël, nous vous souhaitons de les vivre sereinement. Que ces semaines soient l'occasion de se retrouver entre proches, autour des animations que la Ville vous propose. Très belles fêtes à Talence !

LES ÉLUS DE L'OPPOSITION

Liste « Vivons Talence » : Isabelle Rami, Andréa Fernandez, Aminata Pouye, David Bimboire, Anne-Sophie Lahaye, Oussama Boudinar et Hélène Roué

École Maurice-Ravel : Sécurité et égalité en priorité

En octobre, une enseignante de l'école Maurice Ravel a été menacée de mort par un parent d'élève. Cette agression a profondément marqué le personnel scolaire. Les mesures prises par l'Académie et la mairie, pour écouter et rassurer enseignants, personnels, enfants et familles sont insuffisantes.

Les représentants des parents ont alerté la Ville et le rectorat. S'y ajoutent les problèmes de sécurité liés à la circulation aux abords de l'école, la disparition de l'accompagnement au passage piéton et une signalisation au sol insuffisante. Les travaux, engagés depuis plus de deux ans et régulièrement reportés, dégradent aussi les conditions d'accueil et de sécurité.

Nous demandons un calendrier précis pour l'achèvement des travaux et des mesures municipales immédiates pour sécuriser les entrées et sorties. Une concertation avec les familles, les enseignants et le personnel est indispensable.

L'école de la République doit pouvoir donner toutes ses chances à ses enfants. En ce sens, la municipalité est tout à fait légitime pour soutenir fermement le classement en Réseau d'Éducation Prioritaire (REP) de cette école qui ne bénéficie d'aucun de ces avantages et dont le profil social correspond aux critères requis. La municipalité peut voter une motion en conseil municipal ou interpeller directement la Direction Académique des Services de l'Éducation Nationale (DASEN) pour signaler cette anomalie.

Sans nier le travail déjà réalisé ni les limites des compétences municipales, dépendantes notamment des dotations de l'Etat en baisse régulière ces dernières années, Maurice-Ravel nous oblige à agir. Cette école ne doit pas être moins bien protégée que celles des quartiers nord de Talence.

Les enfants doivent être la priorité.

PROCHAIN CONSEIL MUNICIPAL :
LUNDI 14 DÉCEMBRE • 18H

CONTACTER VOS ÉLUS DE PROXIMITÉ
Infos sur www.talence.fr/elus-prox

Les séances en direct des conseils municipaux et leurs comptes rendus sont à retrouver en ligne sur **www.talence.fr/mairie/conseil-municipal/**


Talence
VENDREDI 11 & SAMEDI 12
DÉCEMBRE 2026
18H - 21H
TALENCE EN
LUMIÈRES
ÉVÈNEMENT 100% BASSE CONSOMMATION
GRATUIT
Talence
FESTIVE
Talence Évènements
talence.fr
Conception : Ville de Talence - Média partiellement généré par une IA et vérifié par un agent.